

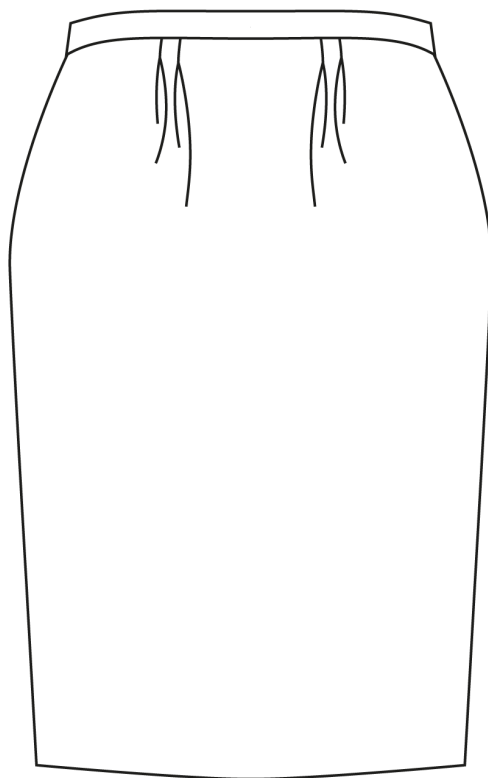

NO. 11 MALMØ



VERSION 1





KLIPPEVEJLEDNING

På mønsterdelene finder du markeringer med store bogstaver. Det finder du ligeledes på klippevejledningen. På den måde kan du se, hvilke dele du skal bruge til din version.

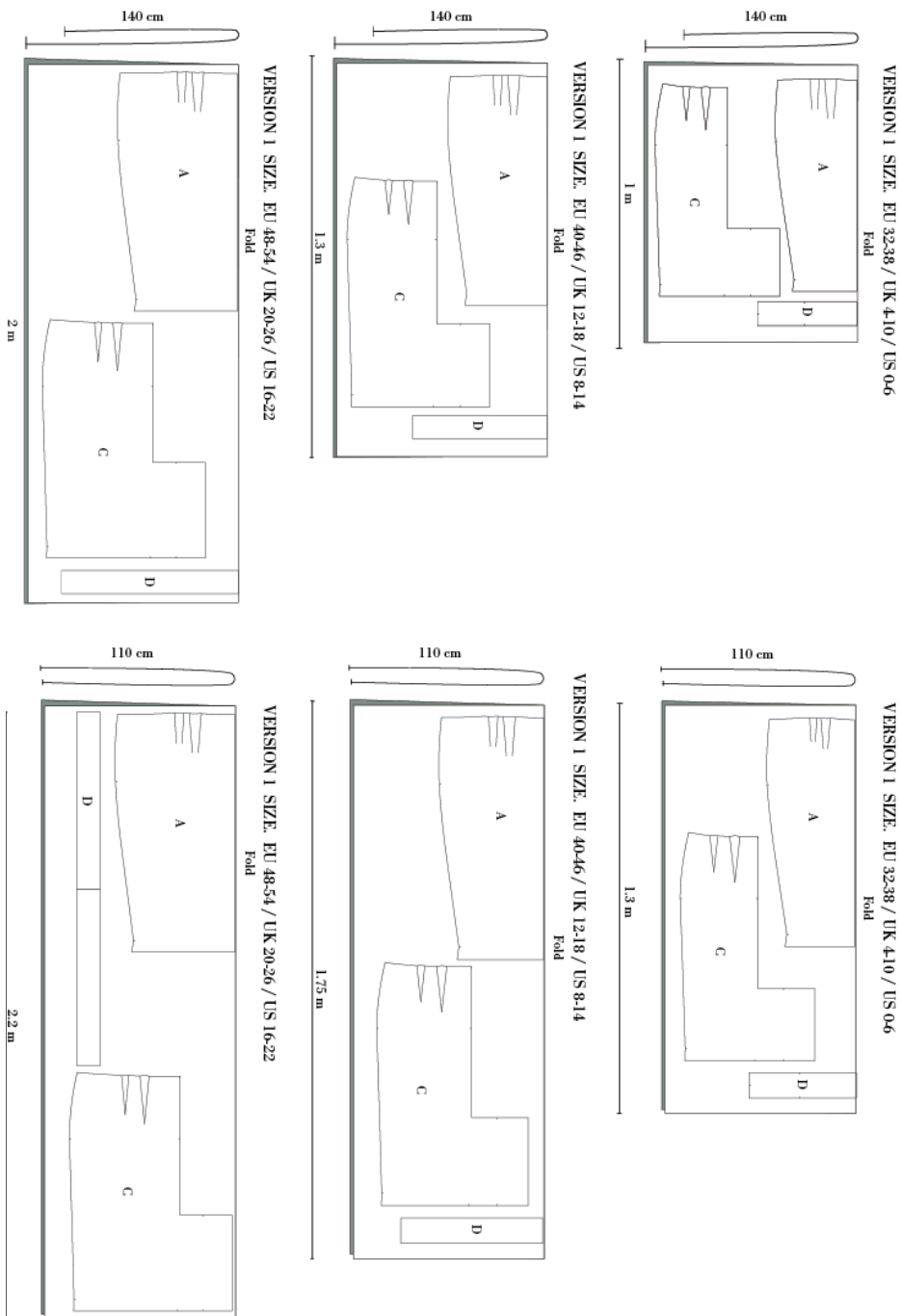



Syvejledning

OBS! Husk, at der er 1 cm. sømrum på mønsteret, medmindre andet er noteret.

1. Klip alle dele ud både stof og vlieseline.
2. Stryg vlieseline på linningen (D)

Sy nederdelen

3. Sy indsnittene på bagstykket. Pres dem mod midt-bag.

- RET
- VRANG
- VLIESELINE

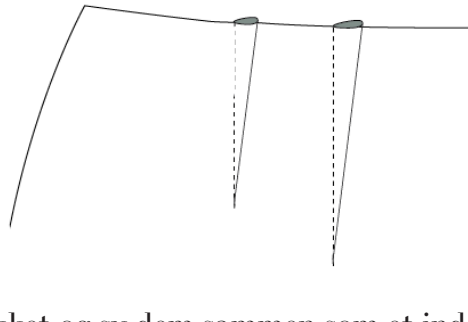

4. Fold læggene på forstykket og sy dem sammen som et indsnit. Pres dem mod midt-for og sy dem fast foroven med en hjælpestikning.

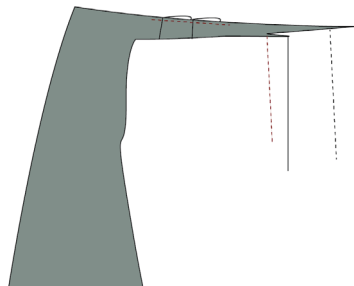

5. Overlock side- og midt-bag sømmen Se video online

6. Overlock den ene lange side af linningen.

7. Sy sidesømmene sammen ret mod ret og split sømmene.

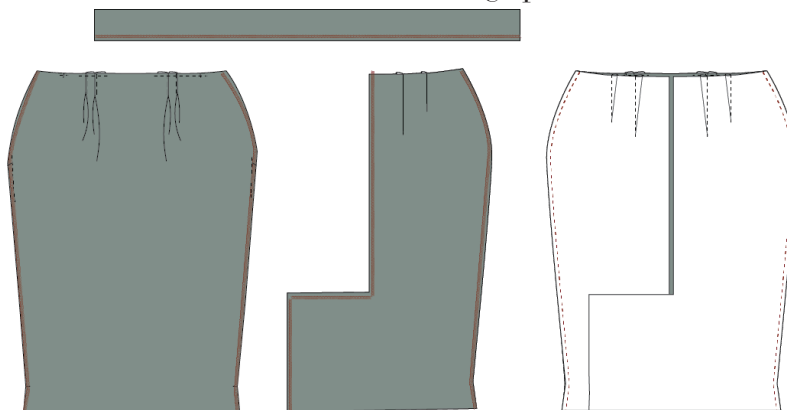



8. Overlock bundkanten.

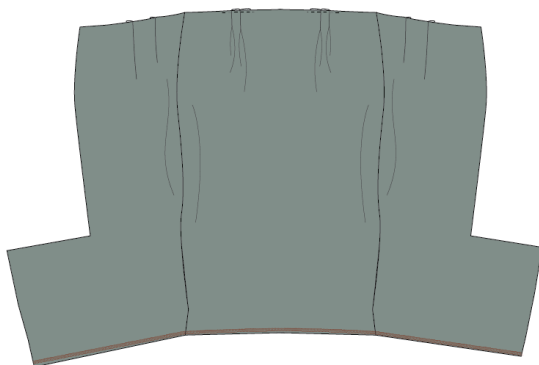

9. Placer linningen ret mod ret på nederdelen og sy taljen. Pres sømrummet mod linningen.

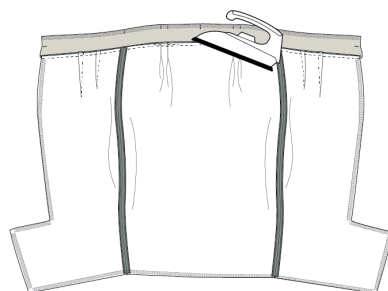
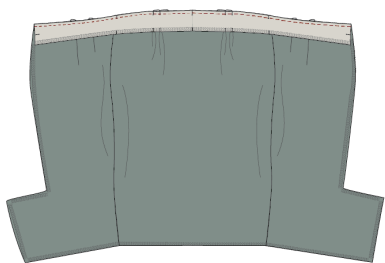

10. Sy usynlig lynlås i. Lynlåsen skal gå op til hakket i linningen. Se guide online.

11. Fold linningen rundt om lynlåsen, så stoffet ligger ret mod ret, og hæft linningens ende fast på lynlåsen. Se guide online.

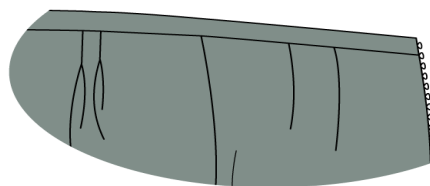
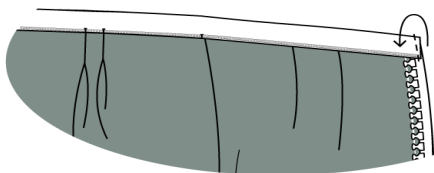

12. Vend retsiden ud, så lynlåsen nu ligger inde imellem den foldede linning.

13. Sy linningen sammen ved at stikke i grøften fra retsiden af nederdelen.

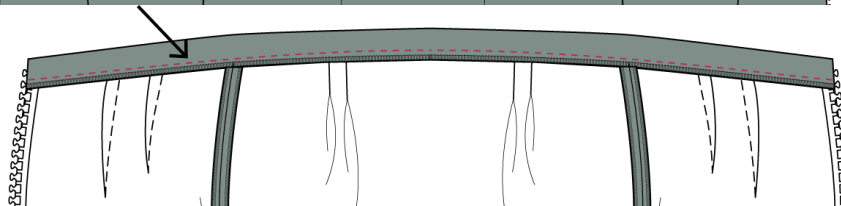
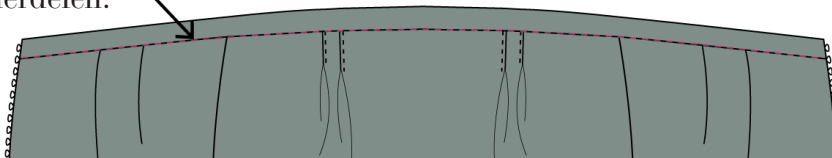



14. Sy midt-bag sammen fra lynlås til slidsen, samt siden af slidsen. Split sømmene og pres slidsen på plads efter hak markeringerne.

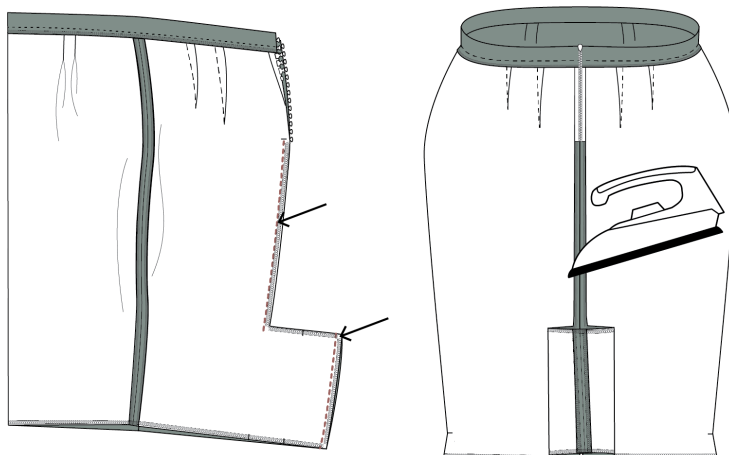

15. Læg nederdelen op med 4 cm med usynlige heksesting. Se guide online.

16. Sy slidsdelen fast på bagstykkernes sømrum ved markeringen, så at den nedre kant flugter med oplægningskanten. Stik slidsdelen fast fra ydersiden. Denne del kan udlades.

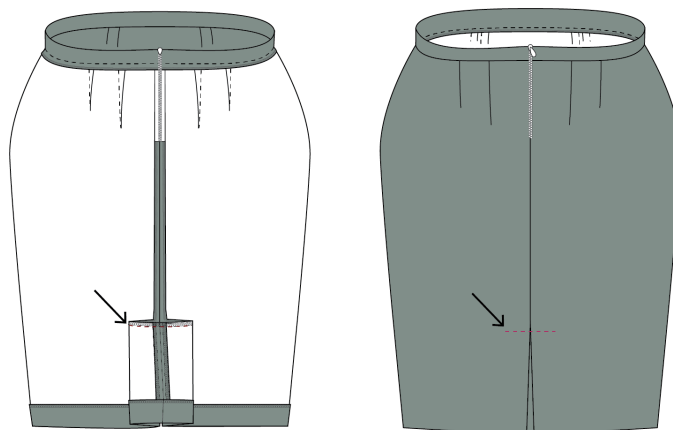

17. Sy hægten i over lynlåsen.
