

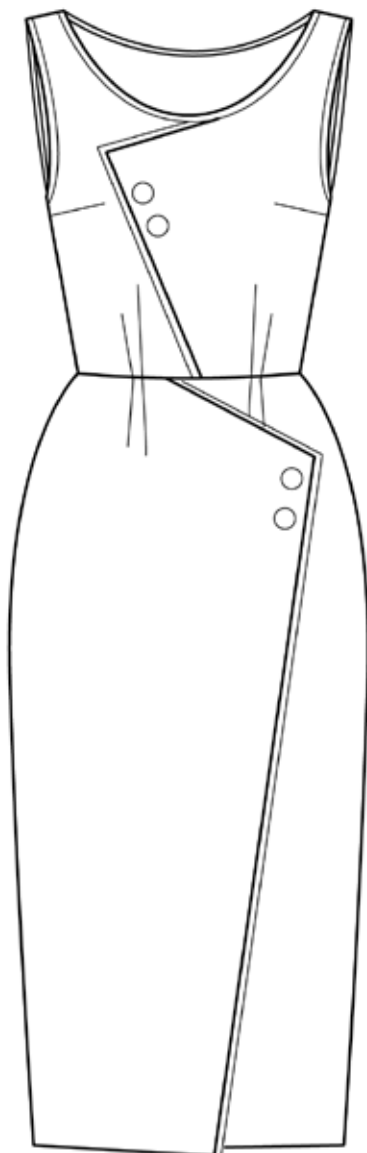

NO. 13 PARIS



VERSION 1





Klippevejledning

På mønsterdelene finder du markeringer med store bogstaver. Det finder du ligeledes på klippevejledningen. På den måde kan du se, hvilke dele du skal bruge til din version.

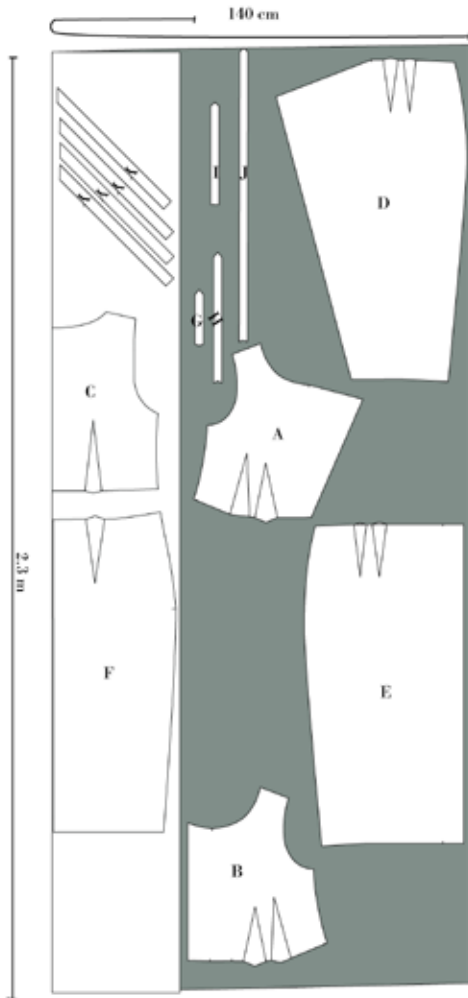

VERSION 1 SIZE. EU 34-40 / UK 6-12 / US 2-8

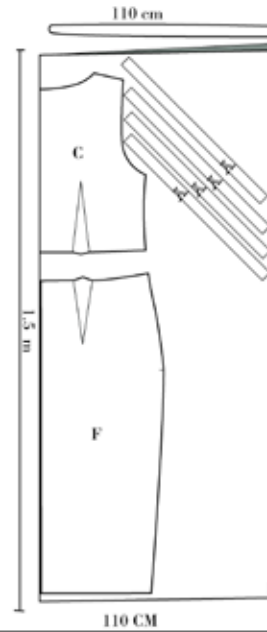

VERSION 1 SIZE EU 34-48 / UK 6-20 / US 2-16

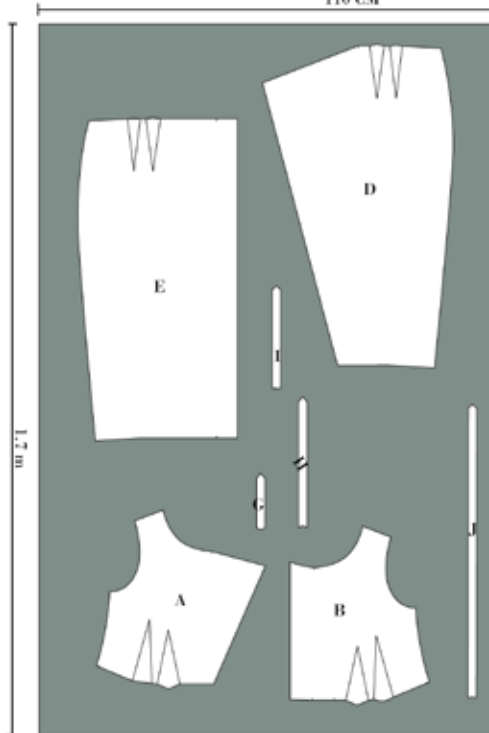



Syvejledning

OBS! Husk at der er lagt 1 cm. sømrum til mønsteret, med mindre andet er nævnt.

1. Start med at klippe alle dele ud i stof. Det er **MEGET** vigtigt at du overføre alle de markeringer, der er på mønsteret, da disse hakker skal vejlede dig til hvordan du samler din kjole. Se hvordan jeg overfører markeringerne her.
2. På klippevejledningen finder på en mønsterdel markeret med Y. Dette indikere, at du skal klippe skråbånd (bredde 4 cm.) til halskant samt ærmegab ca. 2 meter total.
3. Sy alle indsnittene, ret mod ret, på alle over-og underdele. Der er 12 indsnit i alt.
4. Pres alle indsnit på forstykkerne væk fra hinanden.
5. Pres alle indsnit på bagstykket mod midt-bag.

- RET
- WRANG
- VLISELINE

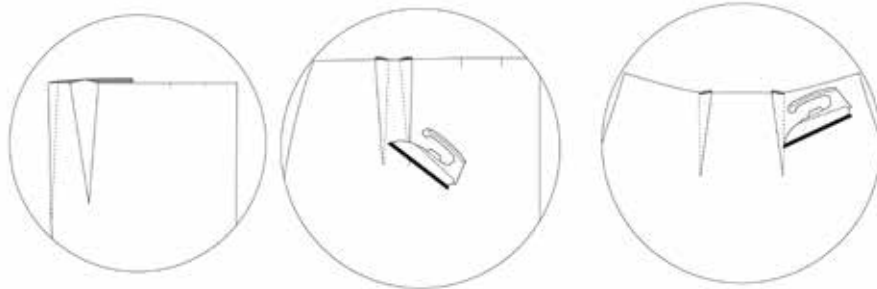



6. Overlock sømrummene på:

over-og underdelens sidesømme på både for- og bagstykker

skuldर्सømmene

Forkanten på de lige forstykker

bunden på nederdelens stykker.

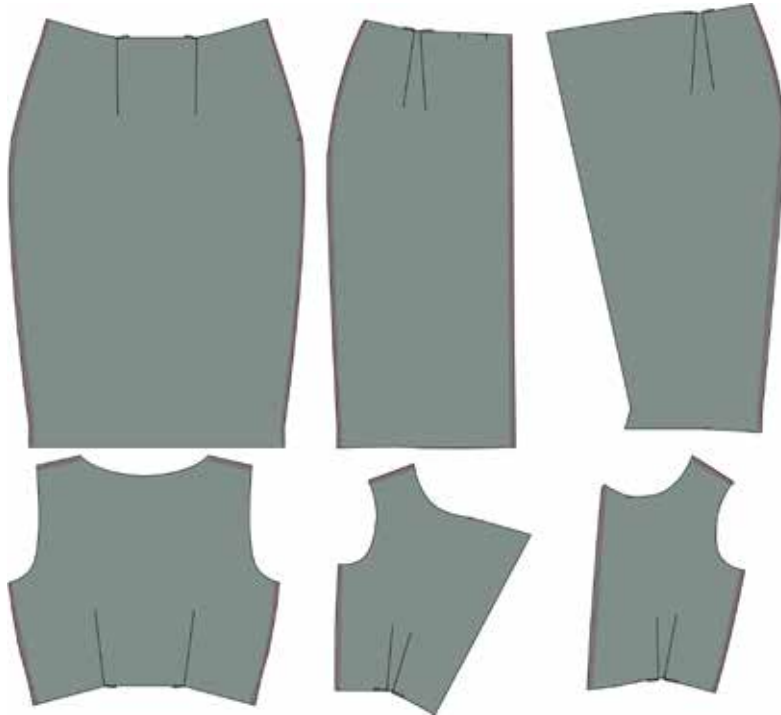

SY OVERDELEN

7. Sy kantebåndet til overdelen (H & G) sammen som vist på tegningen eller se denne vejledning i hvordan du samler kantebåndet.

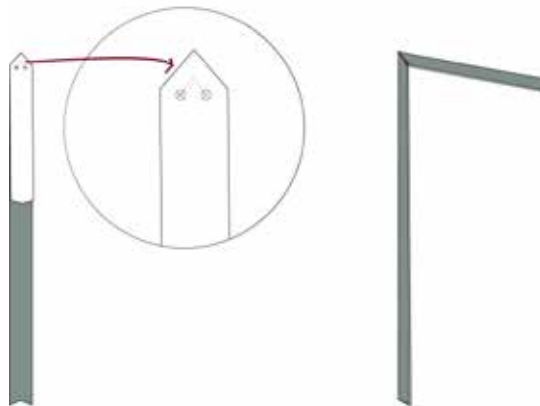



-
8. Placer kantebåndet på retsiden af forkanten på forstykket med den skæve forkant. Se vejledning.
 9. Sy med 1 cm sømrum langs kanten hen til den skrå samling på kantebåndet. Når nålen rammer den skrå stikning, skal den blive nede i stoffet. Du skal løfte trykfoden og dreje kantebåndet ned på den anden kant og derefter sy ned til bunden af kantebåndet.
 10. Overlock de rå kanter, alle lag sammen.
 11. Pres det overlockede kantbånd ind på vrangsiden.

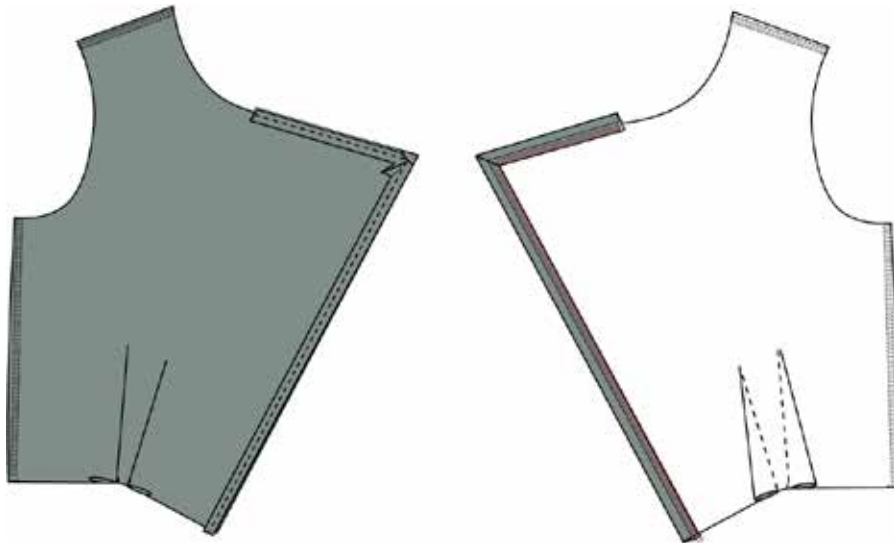

12. Placer de to forstykker oven på hinanden efter markeringerne på mønsteret og sy dem sammen ved at sy en kantstikning 0,2 cm fra kanten ved kantebåndet.

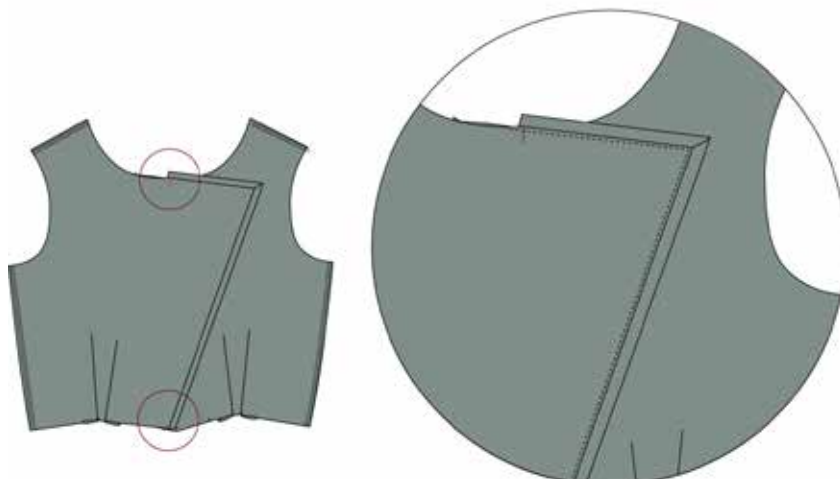



-
13. Sy skuldersømmene, ret mod ret.
 14. Sy højre sidesøm, ret mod ret.
 15. Sy venstre sidesøm, ret mod ret. Sy fra ærmegabet og 4 cm ned.
 16. Pres alle sømme åbne.

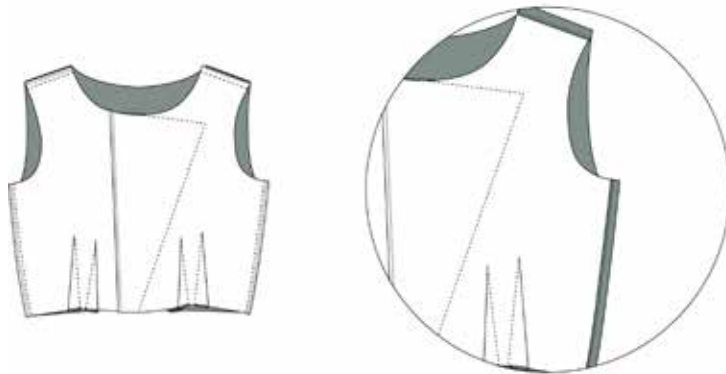

SY SKRÅBÅNDET I HALS OG ÆRMEGAB

17. Overlock den ene lange kant på alle kantebåndsdelenene.
18. Placer kantebåndet, ret mod ret, rundt i halsen. Du skal holde kantebåndet en smule til. Ved midt-bag skal kantebåndet overlappe. Se vejledning her.
19. Sy kantebåndet fast med 1 cm sømrum.
20. Gentag samme teknik på begge ærmegab.
21. Fold kantebåndet rundt om sømrummet. Den overlockede kant skal ligge glat på vrangsiden af overdelen.
22. Sy en kantstikning 0,2 cm fra kanten langs kantebåndet på både hals og ærmegab.





SY UNDERDELEN:

23. Sy kantebåndet til underdelen (I & J) sammen som vist på tegningen. Se vejledningen.
24. Sy og vend bunden på det lange bånd
25. Placer kantebåndet på retsiden af forkanten på forstykket med den skæve forkant.
26. Sy med 1 cm sømrum langs kanten hen til den skrå samling på kantebåndet. Når nålen rammer den skrå stikning, skal den blive nede i stoffet. Du skal løfte trykfoden og dreje kantebåndet ned på den anden kant og derefter sy ned til bunden af kantebåndet.
27. Overlock de rå kanter, alle lag sammen.
28. Pres det overlockede kantbånd ind på vrangsiden.
29. Sy en kantstikning 0,2 cm fra kanten på kjolen ved kantebåndet. Start i bundet og stop ca. 35 cm oppe. Du skal ikke hæfte ende.

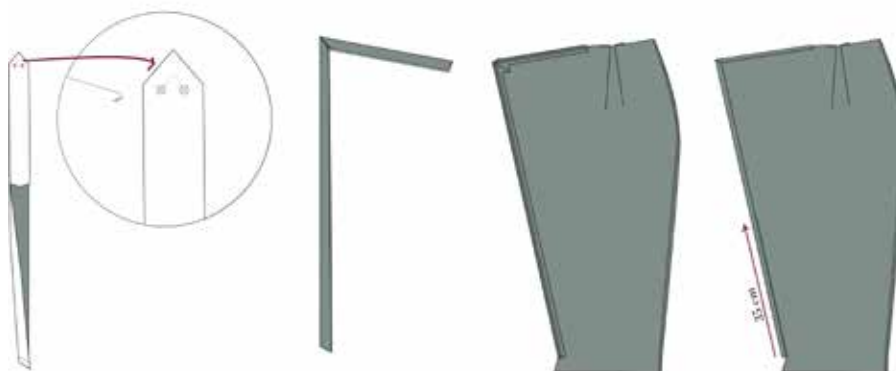



30. Fold den lige forkant ind på vrangsiden. Du skal folde ved den første markering.

31. Vende-sy oplægningen på de to forkanter som vist på tegningen:

Sy oplægningen på overfaldet:

Fold i oplægningskanten ret mod ret ved forkanten 4 cm oppe. Sy den på plads 1 cm fra forkanten.

Sy oplægningen på underfaldet:

Fold den foldede kant på underfaldet, så den ligger ret mod ret. Sy en stikning der ligger parallel med bunden 4 cm fra bunden.

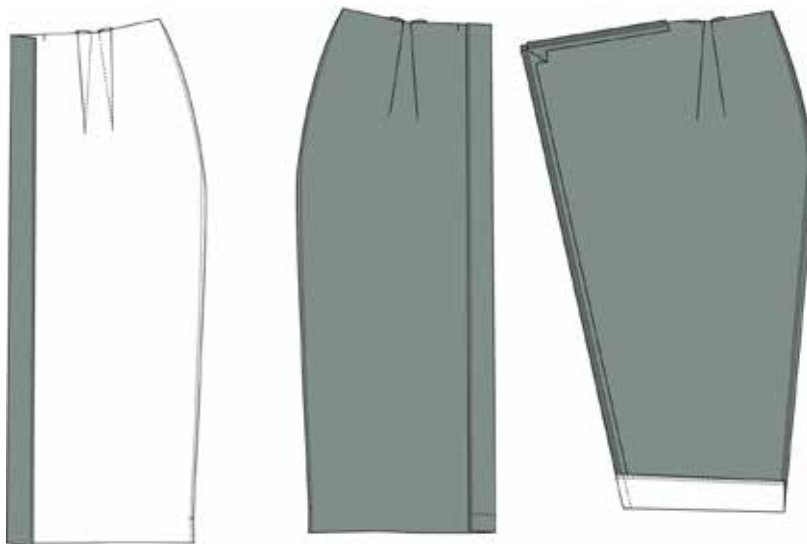

32. Placer de to forstykker oven på hinanden efter markeringerne på mønsteret og sy dem sammen ved at lave en kantstikning 0,2 cm fra kanten ved kantebåndet. Stop ca. 30 cm fra bunden så kjolen får en "slids". Her mødes stikningen fra før med denne stikning og overlapper med ca. 5 cm.

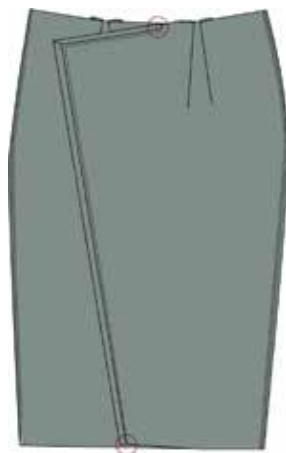



-
33. Sy højre sidesøm og pres sømmen åben.
 34. Sy venstre sidesøm fra bunden og 20 cm op.
 35. præso oplægningen og sy den med en usynlig oplægning. Se vejledning

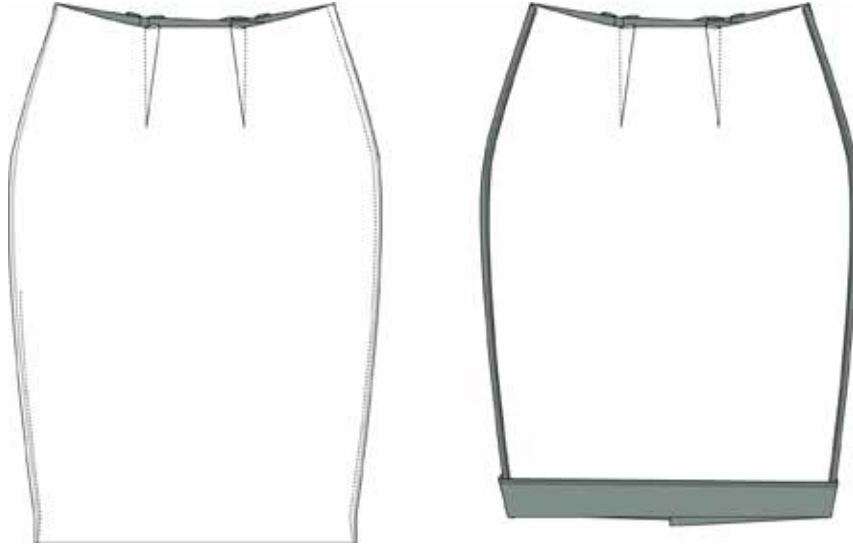

SAML KJOLEN:

36. Overlock sømrummet i taljen på både over- og underdel.
37. Sy overdel og underdel sammen i taljen, ret mod ret. Pres sømmen åben.
38. Sy lynlås i venstre side af kjolen. Start 4 cm under ærmegabet. Se video.
39. Sy det resterende af venstre sidesøm.
40. Hvis du ønsker knapper på din kjole, syr du dem på som det sidste.

