



# NO. 23 MARRAKESH

---



---

VERSION 1





## Klippevejledning

På mønsterdelene finder du markeringer med store bogstaver. Det finder du ligeledes på klippevejledningen. På den måde kan du se, hvilke dele du skal bruge til din version.

TIL DENNE VERSION SKAL DU BRUGE MØNSTERDELENE:  
A,B,C,D,E,F,G,I,J,K,L,M

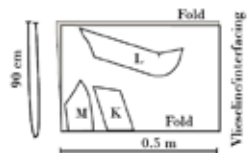
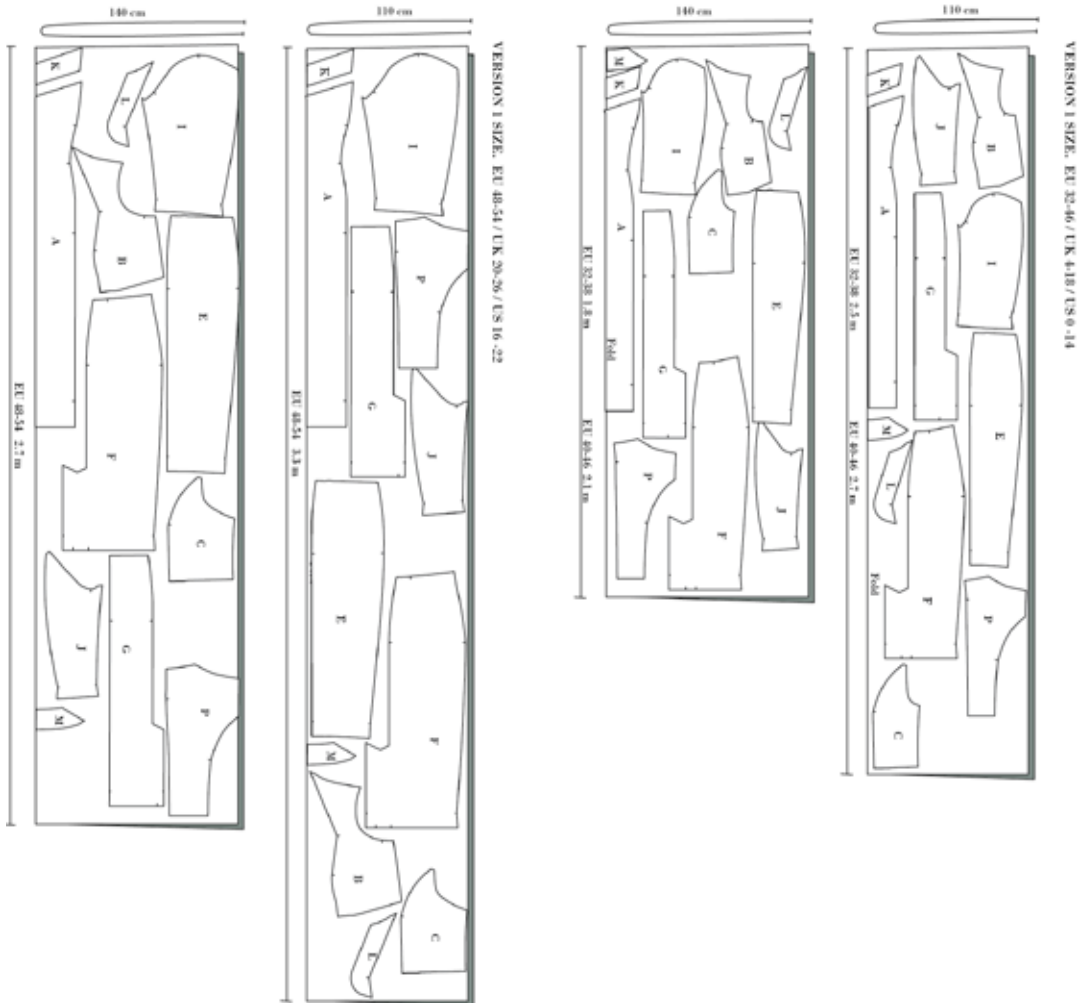



---

## Syvejledning

OBS! Husk at der er lagt 1 cm. sømrum til mønsteret, med mindre andet er nævnt.

1. Start med at klippe alle dele ud.

2. Stryg vlieseline på midt for halsbelægning (K), halsbelægning (L) og midt bag halsbelægning(M)

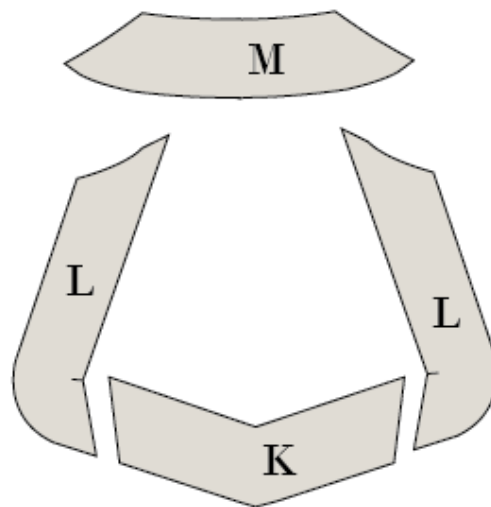

OBS! FOR AT FORHINDRE AT DIN HALSLINJE GIVER SIG MENS DU ARBEJDER MED DIN KJOLE KAN DET VÆRE EN GOD IDÉ AT SY EN STIKNING 1 CM INDE PÅ DIN KJOLES HALS

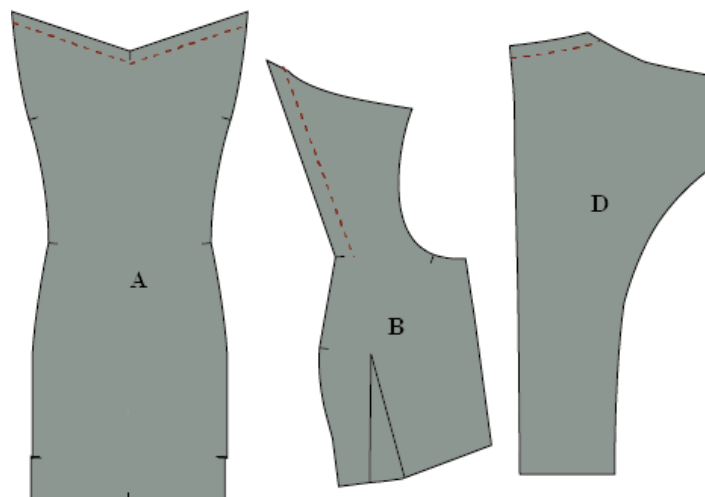



---

## SY FORSIDEN AF KJOLEN

3. Sy indsnittene sammen ret mod ret i forhold til hakker og markeringer på flg. Dele:

- Top side-forstykke (B)
- Side-for skørt (E)

4. Pres indsnittene mod MF

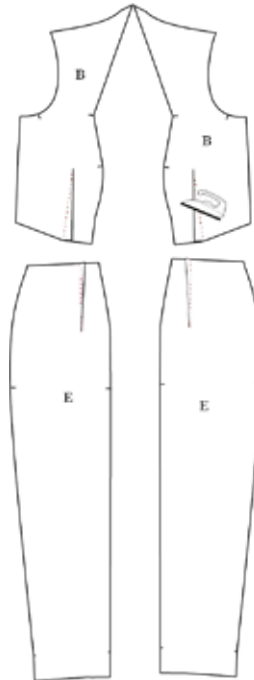

5. Overlock flg. Dele:

- Talje på top side-forstykke (B)
- Talje på side-for skørt (E)



6. Sy side-for topstykke (B) og side-for skørt (E) sammen i taljen, indsnittet skal passe over hinanden





7. Sy midt for (A) sammen med top side-forstykke (B) ret mod ret. Stop sømmen 1 cm før halsen og hæft ende.

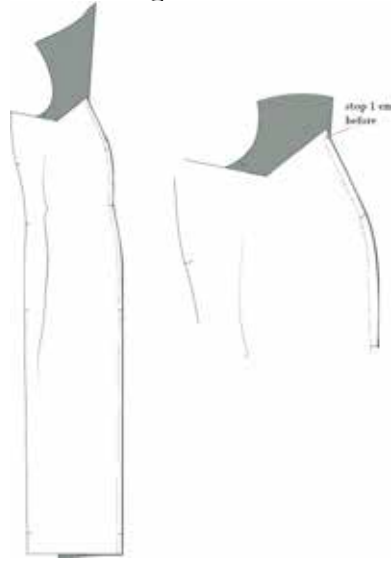

8. Overlock flg.:

- Sidesømmen
- Side-for sømmen, begge lag sammen
- Skuldर्सømmene.

9. Pres side-for sømmen mod sidesømmen.

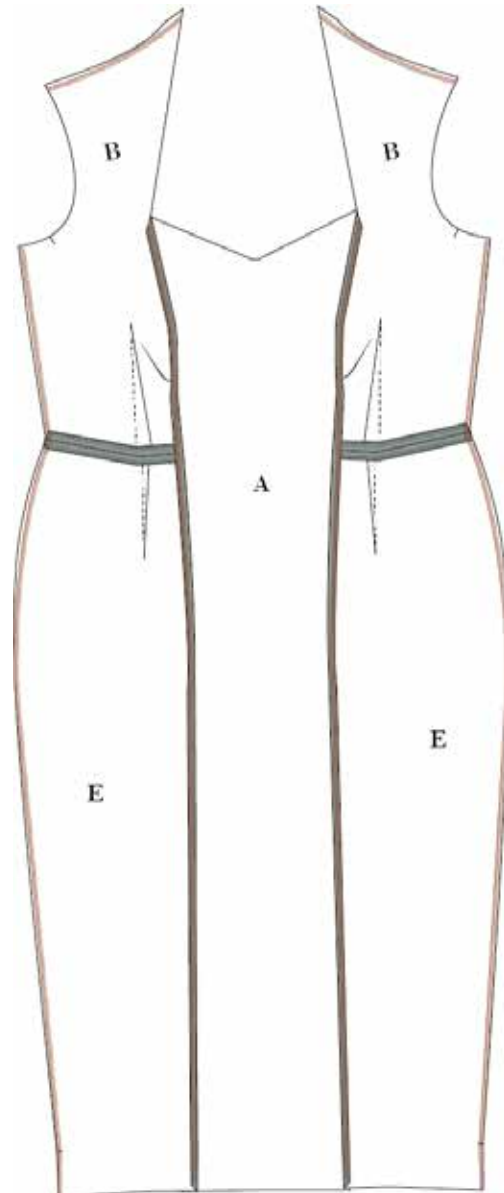



---

## SY BAGSIDEN AF KJOLEN

10. Sy indsnittet på top side-bag (C) sammen ret mod ret I forhold til hakker og markeringer.

11. Pres indsnittet mod MB

12. Overlock flg.:

- Enderne på slidserne både på midt bag skørt (G) og side-bag skørt (F)
- Skuldर्सømmene.
- Talje på top midt bag (D) og midt bag skørt (G)
- Talje på top side-bag (C) og side-bag skørt (F)

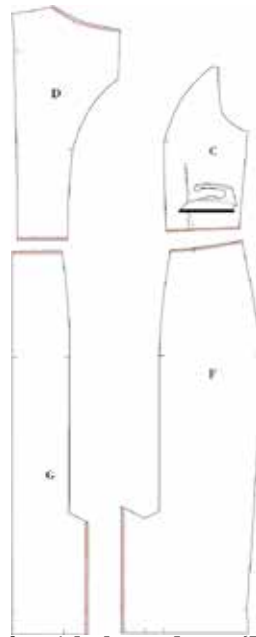

13. Fold og pres slidser på midt bag skørt (E) og side-bag skørt (F) ind på vrangsiden. Fold efter hakket (5 cm)

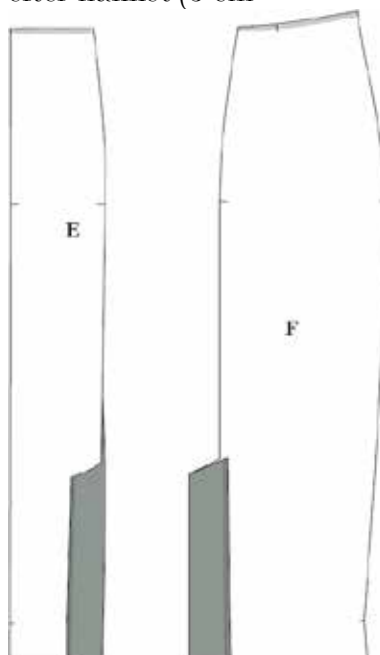



---

14. Sy top midt bag (D) sammen med side-bag top (C), ret mod ret.

15. Nål midt bag skørt (E) sammen med side-bag skørt (F) ned til slidsen. Den foldede slids på midt bag skørt (E) lægges mod slidsen på side-bag skørt og sys sammen i toppen

16. Overlock flg.:

- Side-bag sømmen på toppen
- Side-bag sømmen på skørtet

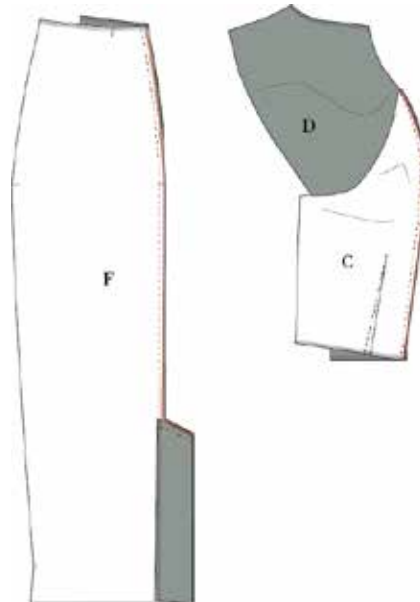

17. Pres sømmene mod midt bag.

18. Sy top og skørt sammen i taljen. Side-bag sømmene fra top og skørt skal passe over hinanden.

19. Pres alle sømme åbne.

20. Overlock flg.:

- Midt bag sømmene.
- Sidesømmene.

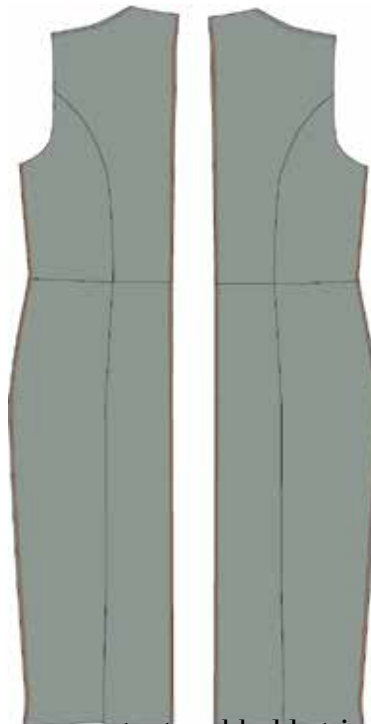

21. Sy usynlig lynlås i midt bag sømmen start ved hakket i nakken. Se video her.

22. Sy den resterende midt bag søm sammen, både over og under lynlåsen.

---



---

23. Pres alle sømme.

NU HAR DU ÉT FORSTYKKE OG ÉT BAGSTYKKE

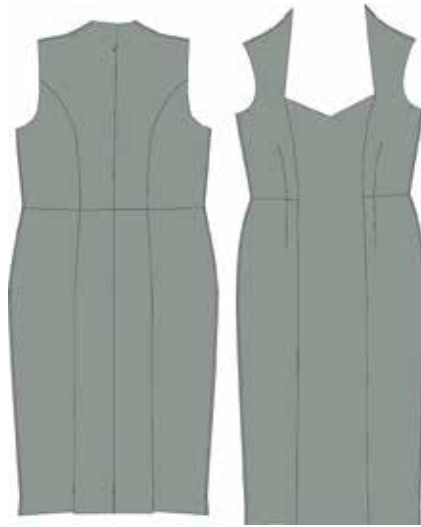

SAML KJOLEN

24. Sy for-og bagstykket sammen i sidesøm. Ret mod ret.

25. Sy for-og bagstykket sammen i skuldresømmen. Ret mod ret

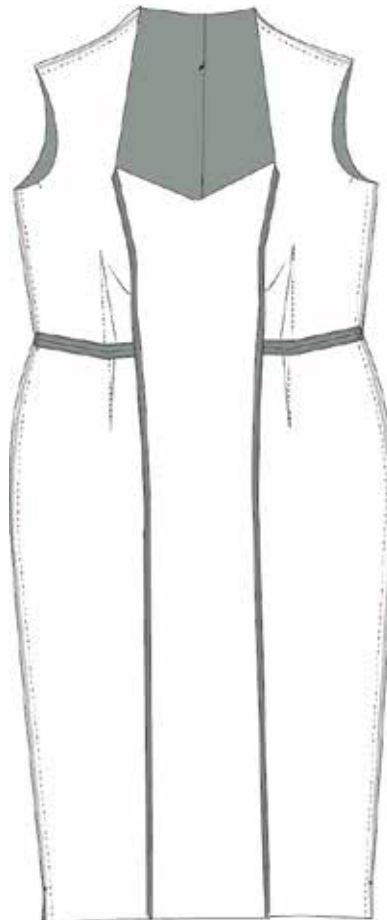

26. Pres alle sømme åbne.

---





---

## SY BELÆGNINGERNE

27. Sy midt bag halsbelægningen (M) sammen med halsbelægning (L) i skuldresømmen

28. Sy midt for belægningen (K) på halsbelægning (L) stop sømmen 1 cm før halsen og hæft.

29. Pres alle sømme åbne.

30. Overlock eller kant med kantebånd den lange søm på halsbelægningen.



31. Placer midt for halsbelægningen ret mod ret på kjolens midt for. Sy sømmen men ved side-for sømmens stikning.

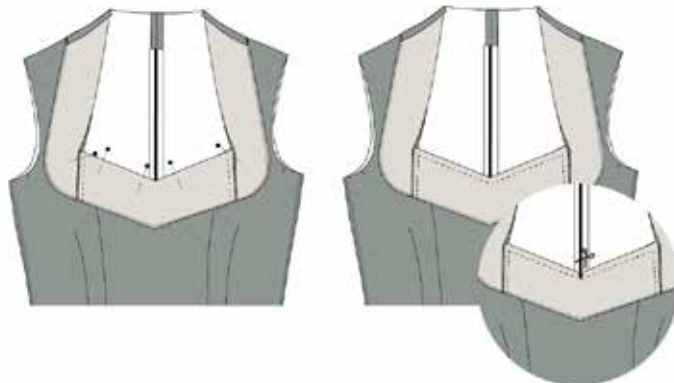

32. Understik sømmen du lige har syet.

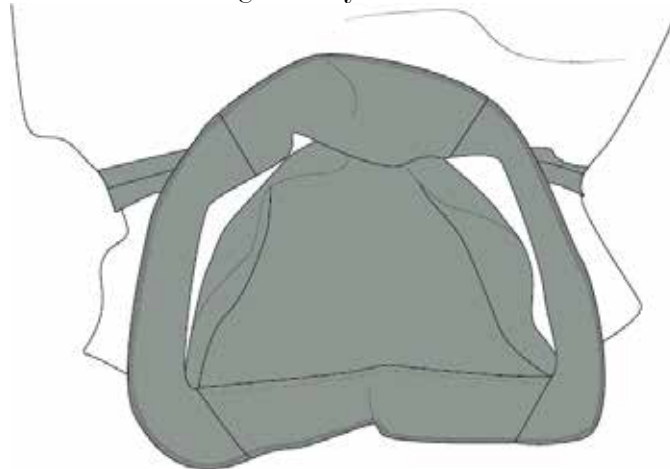



---

33. Placer resten af belægningen langs kjolens hals og sy den på med 1 cm.

34. Klip hakker i sømrummet og understik halskanten.



35. Vend og pres belægningen ind i kjolen, og heft den fast til sømrummet så den ikke flapper ud når den tages på.

36. Overlock eller kant hele bundkanten.

37. Pres oplægningen op med 4 cm

38. Fold slidsen, i den presse linje du lavede i punkt 13, så den ligger ret mod ret. lav en stikning 4 cm fra bundlinjen og sy alle hjørnerne ved slidsen på både midt bag skørt (E) og side-bag skørt (F)

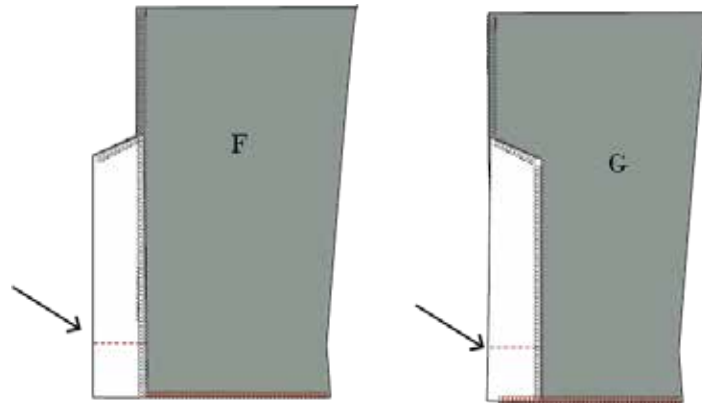

39. Vend og press slidsernes hjørner.

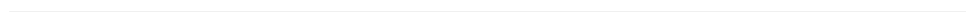
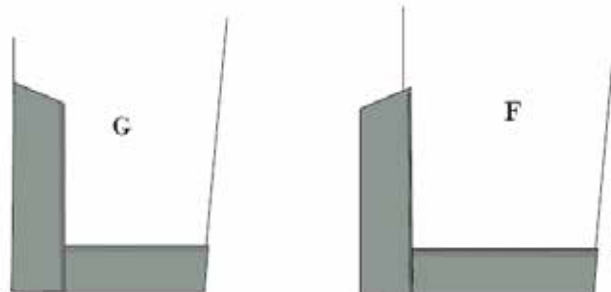



---

40. Læg kjolen op enten med enten en:

- Topstikning
- eller
- Usynlig oplægning.



### SY ÆRMERNE

41. Sy for ærmet (I) og bag ærme (J) sammen i den lange søm, ret mod ret.

42. Overlock flg.:

- Den lange ærmesøm alle lag sammen.
- Indersømmen hver for sig.

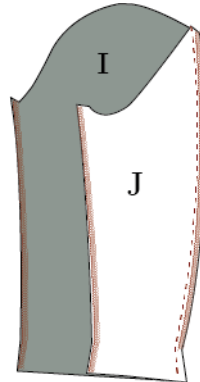

43. Pres sømrummet på den lange ærmesøm mod bag ærmet (J)

44. Sy indersømmen sammen ret mod ret, og pres sømmen åben.

45. Overlock kanten rundt i ærmebunder.

46. Læg ærmet op med 4 cm enten med en topstikning eller med en usynlig oplægning.

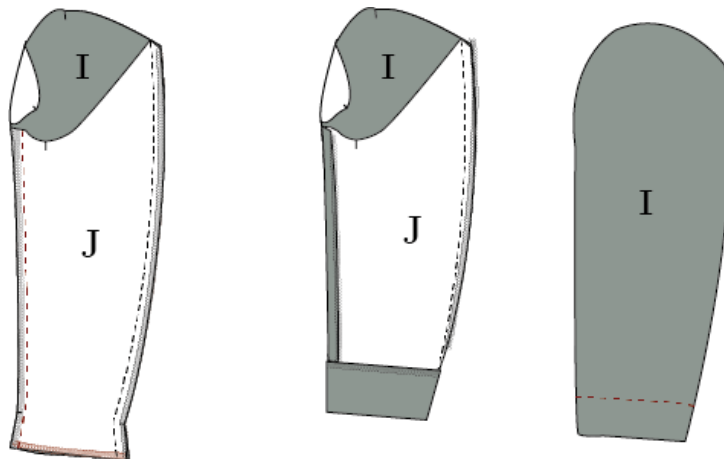



---

47. Sy ærmet i kjolen, indersømmen ligger ikke lige over sidesømmen man skal parres med hakket. Der er hold i ærmet - det vil sige at ærmet er større end kroppen. Se hvordan du syr ærme i med hold her.

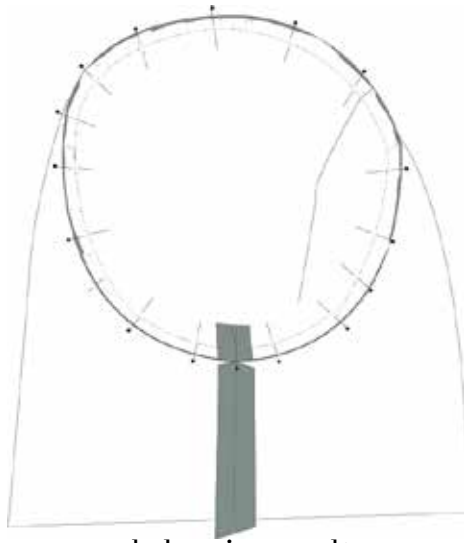

48. Overlock ærmesømmen hele vejen rundt.

49. Pres sømmen ud i ærmet og pres kjolen pænt.

